



未来をひらき 人もまちも いきいき輝く 平生

広報

ひらお

-HIRAO Public Relations-

主な内容

- 住民基本台帳カード（住基カード）をご存知ですか（P 2）
- 児童クラブ入会者を募集します（P 3）
- 町長室の窓（P 5）
- まちの話題（P 7～9）
- 情報伝言板（P 14～15）



No.1138

平成19年
(2007)

2 月号

◇発行：平生町役場
〒742-1195
山口県熊毛郡平生町大字平生町210番地の1
Tel0820 (56) 7120<企画課>

大人への仲間入り

1月7日、平成19年成人式が町武道館で開かれ、昭和61年4月2日から昭和62年4月1日までに生まれた新成人127人が出席しました。

式典では、山田町長による式辞や来賓の祝辞などが行われた後、新成人を代表して小山直樹さん（平生町）と藤田美幸さん（平生村）が「20歳の誓い」を述べました。

式典後の集いでは、久しぶりに会った友人たちと談笑し、写真を撮り合うなど思い出に残る時間を楽しく過ごしていました。

住民基本台帳カード(住基カード)をどこで利用できるか

写真付き住基カードは公的証明書として利用できます

各市区町村の住民基本台帳ネットワーク化を図ったことにより、住基カードを持っていただければいろいろなことに利用できます。

●転入、転出の手続きが簡素化されます。

今まで住んでいた市町村に一定の事項を記入した転出届を郵送し、その後、引越先の市町村窓口に住基カードを提示すれば転入の手続きができます。

これにより、市町村の窓口に行くのが1回で済みます。

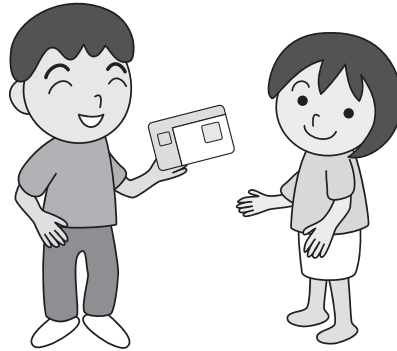

●住基カードを利用した公的個人認証サービスに活用できます。

行政機関への申請手続きの一部が、自宅のパソコンからインターネットを利用してできます。

住基カードは、高度なセキュリティ機能を持つICカードで、暗証番号を設定していただくことにより他人の不正な使用を防止します。

●写真付き住基カードは運転免許証などと同様に公的証明書として利用できます。

《公的な証明書としての活用例》

- ◇金融機関の窓口で10万円を超える振込みをするとき
- ◇郵便貯金、銀行口座の新規開設のとき
- ◇携帯電話、クレジットサービスなどの契約のとき
- ◇書留郵便の受取りのとき
- ◇パスポート発行のとき
- ◇写真付き住基カードは、この他にもさまざまな場面で活用できます。

《カードには写真なしと写真付きの2種類》

■カードの種類

- Aタイプ(氏名のみ)
- Bタイプ(氏名、住所、生年月日、性別、顔写真)

どちらも有効期間は10年ですが、他の市区町村に転出した場合は無効になります。

●申請に必要なもの

- ◇印章
- ◇Bタイプを希望する人は写真1枚(縦4.5cm×横3.5cm)
- ◇本人が確認できるもの(運転免許証、パスポートなど官公庁が発行した顔写真付きのもの)
- ◇本人が確認できるものがない場合は照会書兼回答書を郵送することにより本人確認を行います。
- ◇カード受け取り時に交付手数料500円が必要です。

《カード交付までの日数》

申請書の受付後3週間程度かかります。

■問合せ先

町役場町民課
Tel (56) 71113

公的個人認証サービスの一時停止について

サーバメンテナンスのため、公的個人認証サービスが2月17日土から2月18日日の間一時停止しますので、電子証明による申請届出が利用できません。ご注意ください。

児童クラブ入会者を募集します

－平生児童クラブ・佐賀児童クラブ－

児童クラブは、保護者が就労などのため不在の家庭に代わって、小学校低学年児童を下校後一定時間お預かりするところです。

指導員が見守りながら、家庭で過ごすのと同じように、宿題をしたり、おやつを食べたり、友だちとあそびます。

■入会対象者

小学校1年生から3年生で、下校後家庭外労働や病気などで家族が不在の家庭。ただし、障害のある児童など、入会が必要と認められた児童は、6年生まで対象となります。

■定員

平生児童クラブ 100人
佐賀児童クラブ 20人



■開設日時

4月2日～翌年3月31日
(12月29日～1月3日を除く)
授業終了後～午後5時30分
(祝日・日曜日を除く)

※土曜日および長期休業中(春・夏・冬休み)

午前9時～午後5時30分

就労時間や通勤の都合で、延長保育を希望される人は、午後6時までお預かりします。

■場所

平生中央児童館(平生児童クラブ)
佐賀保育園2階(佐賀児童クラブ)

■負担経費

1カ月3,500円
(保育料2,000円、おやつ代1,500円)

■申込期限 3月5日

■申込場所

町役場健康福祉課こども班、佐賀出張所
※必要書類(就労証明書など)は申込場所に用意してあります。

■その他

定員以上の申し込みがあった場合は、低学年・母子家庭・障害のある児童から優先入会とし、3年生については抽選とします。

延長保育を希望される人は、別途延長保育の申し込みが必要です。

■問合せ先 町役場健康福祉課 Tel (56) 7115

電子申請(予約)・届出サービスの 手続きが拡大されます



やまぐち電子申請サービスを利用すると、インターネットを使って、自宅や職場から24時間いつでも手続きをすることができます。現在は、住民票の写しの交付請求(予約)や各種税証明書(予約)などが利用できます。

●新しい手続きの利用開始日

平成19年3月1日木

●利用方法

平生町のホームページの「やまぐち電子申請サービス」のリンクからご利用ください。

◇平生町ホームページ

<http://www.hirao.townnet.pref.yamaguchi.jp/>

■問合せ先

町役場企画課 Tel (56) 7120

※業務の内容については、健康福祉課 Tel (56) 7115 へお問い合わせください。

●受付開始手続き

手 続 名 称	
福祉医療費助成	受給者証交付申請 (乳幼児用)
	住所・氏名・保険変更届(乳幼児用)
	資格喪失届 (乳幼児用)
	資格喪失届 (母子家庭用)
	受給者証再交付申請書 (乳幼児用)
	受給者証再交付申請書 (母子家庭用)
児童手当等	認定請求書(※)
	額改定認定請求書・額改定届(※)
	現況届
	受給事由消滅届(※)
	氏名住所変更届
	金融機関変更届
児童扶養手当	金融機関変更届
	証書亡失届

(※)の手続きには、電子署名が必要です。

シリーズ 歯と口の健康づくり

平生町歯と口の健康づくり推進委員会

食で育むところとからだ
～ お弁当参観から ～

平生幼稚園

幼稚園にいながらにして、お母さんの愛情を感じることができるお弁当。

幼稚園ではどんな様子で食べているのかしら？わが子が笑顔で食べている姿を想像しつつ作られる週3日のお弁当日に、お母さんも弁当持参で幼稚園での昼食の時間をともに楽しんでいただきました。

お弁当を開けたとき子どもたちの表情や、みんなと一緒に食べているわが子の様子を見て、安心したり、子どもの思いに気づいたり、愛情いっぱいいろいろなお弁当を見たりすることで、今後のお弁当作りのヒントを得ることができ、収穫の多いお弁当参観となったようです。

ところとからだの健康は食事から。
マナーも伝えながら楽しい雰囲気の中で育みたいものです。



「じょうずに食べれるようになったよ」
(3歳児クラスのお弁当参観日)



「ママの手作り弁当は愛情いっぱい！」

選挙管理委員会からのお知らせ

4月に統一地方選挙が行われます

4月には、統一地方選挙が行われます。

この選挙は、今年の3月から5月の間に全国多数の都道府県、市区町村の各自治体の議会議員または首長の任期が満了することに伴い、これらの選挙を円滑に行うために、それぞれの選挙の執行期日を国が定めて行なわれるものです。

平生町においても、4月8日に山口県議会議員一般選挙が、4月22日に平生町議会議員一般選挙が執行されます。

また、これらの選挙に関する立候補届等については、立候補を予定されている人、または代理の人を対象に、次の日程により県と町の各選挙管理委員会による説明会を予定しています。

なお、選挙日程などについては、次号に掲載予定です。

◇山口県議会議員一般選挙立候補予定者説明会
(熊毛郡選挙区)

- 日時 2月27日火 午前10時～
- 場所 山口県柳井総合庁舎2階 大会議室
- 問合せ先
山口県選挙管理委員会 柳井地方事務局
(柳井県民局内) Tel (24) 0250

◇平生町議会議員一般選挙立候補予定者説明会

- 日時 3月20日火 午後1時30分～
- 場所 町役場第3庁舎3階 大会議室
- 問合せ先
平生町選挙管理委員会
(町役場総務課内) Tel (56) 7111

山口県議会議員一般選挙について

山口県議会議員一般選挙における熊毛郡の選挙区および定数が、市町合併に伴い、次のとおり見直されましたので、4月の選挙から適用されます。

【改正前】

熊毛郡選挙区 (平生町・田布施町・上関町・熊毛町・大和町)
定数：2名

【改正後】

熊毛郡選挙区 (平生町・田布施町・上関町)
定数：1名



No. 65

今年「亥年」です。12年前の阪神淡路大震災に、古くは大正12年の関東大震災の発生も亥年とのこと。亥年は「天地異変の相」か？。何だか不気味な感じがしますが、この平成19年こそは、どこか平穏で明るい年であって欲しいものです。

さて、先日の北海道夕張市での成人式のニュースには泣かされました。市の財政破綻で補助金が打ち切られたものの、若者たちが立ち上がり、必死の努力で手作りの成人式を成功させました。

その報道で、インタビュに答えていた男子学生の言葉が胸に響きました。「かけがえないふる里です。卒業したらまた夕張に戻ります。この街を活性化させるのは僕らの役目だから...」夕張市民

え、夢や希望が社会に輝きを与えることを夕張の若者たちは示してくれました。

ただ、私たちはいつまでもこつした感傷に浸ってばかりはいられません。わが国の景気回復は「いざなぎ景気」を越えて戦後最長とのことですが、地方では「いざなぎ」ど

夕張のこと...

もちろん、630億円という巨額な借金や長年の赤字隠しで一番の責任は夕張市です。しかし同時に、炭坑閉山という国策に翻弄され、観光への過大投資や放漫な財政運営を許し、見過ごしてきた北海道や国にも責任の一端はあります。自治体は企業と違っ

にとつて将来の展望が見えないなか、このふる里への熱い思いと、困難に立ち向かっていこうとする若者のたくましさこそ、「希望の火」であり「救い」です。岩国市出身の宇野千代さんは「人間をつくるのはふる里である」と言っています。ふる里が人間を鍛

ころか「さざなみ」ほどの実感もありません。また、ここ数年、国の財政再建優先で国からの補助金や交付税は約10兆円減らされた反面、地方への税源移譲は3兆円止まりです。財政難で悩む多くの自治体にとつて、夕張市の事例は他人事ではありません。

て、たとえ破綻しても住民サービスは続けていかなければならないのです。是非、前向きな「再建計画」になるよう支援策を講じて欲しいと思います。

私も、これからの時代を担う若者たちに辛い思いをさせることがないよう、緊張感をもって財政運営に当たって参ります。

山田 健一



4月1日から

各種証明書等の 交付手数料が 変わります

平成19年度から現在150円の各種証明書等の交付手数料（印鑑登録証交付手数料については現在100円）を200円に改定します。

対象となるものは次のとおりです。

- 印鑑登録証の交付
- 印鑑登録証明書の交付
- 住民票、戸籍の附票の写しの交付
- 住民票の広域交付
- 所得証明書、納税証明書、課税証明書の交付
- 固定資産課税台帳記載事項に関する証明書（資産証明書、評価証明書、公課証明書、名寄証明書の交付）
- 営業証明書の交付
- 公簿、図面等の閲覧、照合または、写しの交付（ただし、固定資産に関する地籍図の写しは100円）
- その他の証明書の交付

夜でも見える 避難誘導標識を設置

夜間の災害時においても避難場所へ迅速に避難できるように、佐賀公民館田名分館の県道入口付近に避難誘導標識を設置しました。

今回で町内12基目の設置となるこの標識は、(財)日本宝くじ協会の防災関連整備事業として行っており、太陽電池式で暗くなると絵柄が光るため、夜間でもはっきり見ることができます。今後においても、防災対策の一環として、本事業を活用した避難標識設置の要望を続けていく予定です。

■問合せ先

町役場総務課 Tel (56)

下関地方気象台から発表される 気象情報の対象区域が変更されます

3月1日午後1時から、下関地方気象台は、天気予報、注意報・警報の対象となる区域（細分区域）を以下のとおり変更します。

なお、日々の天気予報のための細分区域を「一次細分区域」と呼び、その一次細分区域をさらに分割した注意報・警報のための細分区域を「二次細分区域」と呼びます。

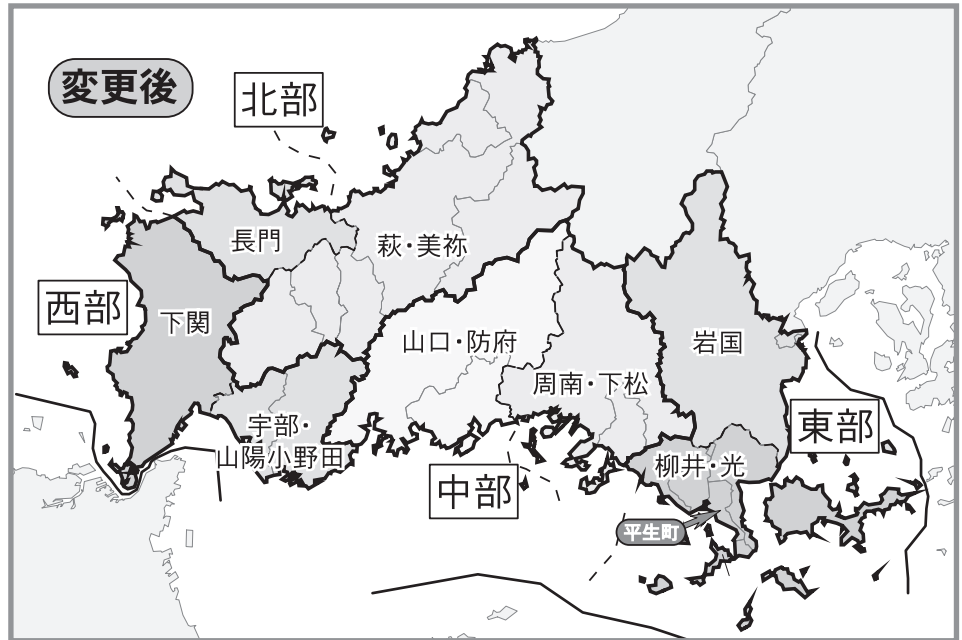

現行

府県予報区	一次細分区域	二次細分区域	市 町
山口県	東 部	—	岩国市（本郷町、錦町、美川町、美和町を除く）、柳井市、光市、和木町、周防大島町、平生町、田布施町、上関町



3月1日変更後

府県予報区	一次細分区域	二次細分区域	市 町
山口県	東 部	岩国	岩国市、和木町
		柳井・光	柳井市、光市、周防大島町、平生町、田布施町、上関町

「消さないで あなたの心の 注意の火。」

平成19年
春季全国火災予防運動

3月1日木～7日水は、春季全国火災予防運動です。

「わが家の安心チェック」

- コンセントをたこ足配線にしない。
- 冷蔵庫のコンセントなど、普段隠れているところもときどき掃除する。
- 家の周りは整理整頓する。
- テレビ、こたつなどのコードを束ねたまま使用しない。
- 電気コードを家具の下敷きにしない。

～住宅防火 いのちを守る 7つのポイント～

◇ 3つの習慣

- ・寝たばこは、絶対やめる
- ・ストーブは、燃えやすいものから離れた位置で使用する
- ・ガスこんろなどのそばを離れるときは、必ず火を消す

◇ 4つの対策

- ・逃げ遅れを防ぐために、住宅用火災警報器などを設置する
- ・寝具や衣類からの火災を防ぐために、防災製品を使用する
- ・火災を小さいうちに消すために、住宅用消火器などを設置する
- ・お年寄りや身体の不自由な人を守るために、隣近所の協力体制をつくる

初日の出で新年を迎える



「大星山で初日の出を迎えよう」(大星山で初日の出を迎える会主催)の催しが元日の早朝、大星山山頂で開かれました。

澄み切った空気の中、日の出予定時刻の7時16分を少し過ぎたころ、新しい年を告げるまばゆい光が雲の切れ間から昇り始め、町内外から集まった多くの参加者が新年を祝いました。

また、山頂では、冷えた体を温めるため、ぜんざいや甘酒などがふるまわれました。

まちの話題



安全・安心のまちづくりに向けて

1月4日、平成19年平生町消防出初式が行われました。

式に先立ち、町道桜町線で観閲行進が行われ、消防団や自衛消防隊、女性防火クラブ、幼年消防クラブの約300人が徒歩隊として行



進、続いて消防車などの車両隊が走行し、勇壮な姿を披露しました。

その後、町体育館で開かれた式典では、山田町長による式辞や伊田団長のあいさつ、消防団員表彰などが行われ、厳かな雰囲気の中で団員の士気を高め、幼年消防クラブも「ひらおヤツチャレ音頭よさこいキッズバージョン」をアトラク



ションとして披露し、式典を盛り上げました。式典終了後は大内川排水機場に場所を移し、消防団による一斉放水が行われ、県内で一番早い出初式を締めくくりました。

式典で行われた消防団員表彰の受賞者は、次のとおりです。

●山口県消防協会会長表彰

◇功績章

赤道良雄(第4分団分団長)
中山直行(第3分団分団長)

●山口県消防協会会長表彰・平生町長表彰

◇退職消防団員感謝状

平岡 勤(前第6分団副分団長)
河高忠善(前第6分団副分団長)
松永研二(前第5分団副分団長)

鶴田満男(前第5分団副分団長)
故藤井政夫(前第8分団副分団長)

◇永年勤続消防団員表彰

【40年勤続表彰】

中本安生(第6分団分団長)

【35年勤続表彰】

中山直行(第3分団分団長)

奥村 勉(第5分団副分団長)

【30年勤続表彰】

河藤昭司(第1分団分団長)

角本正一(第8分団副分団長)

【25年勤続表彰】

廣本敏勝(第5分団副分団長)

藤本健一(第3分団副分団長)

【20年勤続表彰】

板田隆幸(第1分団副分団長)
富田康史(第4分団副分団長)

新村秀男(第6分団副分団長)

岩村榮次(第8分団副分団長)

若山榮治(第5分団副分団長)

正内 篤(第6分団副分団長)

【15年勤続表彰】

川久定紀(第6分団副分団長)
大内力太郎(第6分団副分団長)

高田 実(第2分団副分団長)

西山博和(第4分団副分団長)

池岡一行(第7分団副分団長)

桑原英彦(第8分団副分団長)

中尾和正(本部副分団長)

三宅秀昭(本部副分団長)

井堀文雄(第5分団副分団長)

藤谷拾人(第5分団副分団長)

菊永 隆(第9分団副分団長)

(敬称略)

消防団長・副団長が再任

昨年12月18日、平生町消防団長および副団長が、それぞれ再任されました。

○団長

伊田親男さん(大野南)

○副団長

時政和男さん(豎ヶ浜)

北野正和さん(佐賀)



△左から北野さん、伊田さん、時政さん



手づくり「たこ」を作る

平生町まち・むらふるさとづくりの会主催によるたこづくり教室が、1月14日、町勤労青少年ホームで開かれました。

参加した子どもたちは、あらかじめ好きな絵や文字を描いておいたたこ紙を持参し、指導者に教わりながら保護者といっしょに立派なダイヤだこを作りました。

その後、町スポーツセンターに場所を移してたこ揚げを行い、出来上がったたこを空高く揚げようと、子どもたちは元気よくグラウンドを走り回っていました。



七草を食べて健康な1年に



大野公民館で、1月10日、七草・薬膳料理（七草のつどい）が行われました。

参加者は、講師である大野地区食生活改善推進協議会会員から作り方を教わり、七草がゆや薬膳茶わん蒸しなど6品を調理していきました。

調理後、1年の健康を祈りながら、みんなで出来上がった料理を味わいました。

もちつきで長寿のお祝い

1月27日、社会福祉施設の寿海苑・つづじ苑で、施設利用者の長寿をお祝いするため、平生ライオンズクラブによるもちつきが行われました。

同クラブの藤本会長と平生警察署の森富署長の開会あいさつの後にもちつきが始まり、同クラブ会員らは、周りからの「よいしょ、よいしょ」とのかけ声に合わせて、力強くもちをつきました。

出来上がったもちは、ぜんざいなどにして、施設利用者と参加者でおいしくいただきながら交流を図っていました。



周南駅伝大会開催

第56回平和記念周南駅伝競走大会が1月21日に開催され、参加した31チームは、田布施町・光市・平生町・柳井市の計39・3kmの距離をタスキをつないで走りました。



一般1部・高校の部、一般2部・中学の部で競われたこの大会で、平生中学校は部門別第2位になる健闘をみせました。また同日、周南駅伝大会役員の功労者表彰も行われ、30年間もの永きにわたり同大会へ功労されてきた河藤昭司さん（平生村）が30年功労賞を、また山本輝夫さん（平生町）が10年功労賞をそれぞれ受賞されました。





予科練服を寄贈

1月25日、元自治大臣の吹田愷さんが、戦時中の資料を多く展示している阿多田交流館へ、海軍予科練の制服である「7つボタン」（レプリカ）を寄贈するため、町役場を訪れました。

吹田さんは、1月10日に同館に来館され、自身も甲種飛行予科練習生であったことから、同輩や先輩方の写真まで飾られている同館にとっても感銘を受けられ、今回の寄贈に至ったものです。ありがとうございました。

統計調査員表彰

1月19日、県庁で開かれた第54回山口県統計大会で、町内から次の調査員が表彰されました。同日、報告のため町役場を訪れました。

- 総務大臣表彰
濱本佐代子さん（佐賀）
- 山口県統計協会総裁・会長表彰
川崎美智子さん（佐賀）
國廣基純さん（大野北）
中本和子さん（大野南）

左から中本さん、川崎さん、濱本さん、國廣さん



地場産食材で 学校給食を

全国学校給食週間（1月24日～30日）の行事の一環として、平生小学校では1月24日を「地場産学校給食の日」とし、3年生を対象に地場産食材の学習と給食を行いました。

学習の時間では、食育ボランティアの大田一利さん（曾根）と中本和子さん（大野南）が、町の農業や栽培されているイチゴ、旬の野菜の説明などをされました。

給食には、地場産食材を使用したひらお寿司やひらお鍋などが登場し、児童は地場産食材を深く知ることができました。



どんど 焼き



△曾根地区（1月13日）



△大野地区（1月13日）



△佐賀地区（1月13日）



△宇佐木地区（1月13日）



△平生地区（1月14日）

あなたは大丈夫？生活習慣病

こんにちは保健師です

No.549

●生活習慣病とは

不適切な食生活（食べ過ぎ、食塩・脂肪の過剰摂取など）や運動不足、ストレス過剰、飲酒、喫煙などが原因で起こる病気のこと、内臓脂肪症候群としての肥満症、糖尿病、高血圧症およびこれらの予備軍のことです。

こうした病気は自覚症状に乏しく、日常生活に大きな支障はありませんが、健診で発見された後は、基本となる生活習慣の改善がなされないと、脳卒中や虚血性心疾患（心筋梗塞など）、その他重症の合併症（糖尿病の場合：人工透析、失明など）に進展する可能性が非常に高くなります。この状態がさらに進むと、半身の麻痺や認知症、日常生活においてもさまざまな支障が出てきて、生活機能が低下した要介護状態にもなってしまいます。「ちょっと太り気味」、「ちょっと血圧が高め」…そんな「ちょっと」の積み重ねが、後々恐ろしい病気を招くことになるのです。

しかし、どの段階であっても、生活習慣を改善することで進行を抑えることができるのです。とりわけ、肥満、高血糖、高血圧、高脂血のときに生活習慣を見直すことで、生涯にわたって生活の質を維持することにつながってきます。

◆生活習慣をチェックしてみましょう

- 1 食事は1日3回規則正しく食べていますか。
- 2 よく噛んで食べていますか。
- 3 野菜、果物など食物繊維をよくとっていますか。
- 4 お茶をよく飲んでいますか。
- 5 禁煙していますか。
- 6 かかりつけ医をもっていますか。
- 7 自立心が強いですか。
- 8 気分転換のための活動をしていますか。
- 9 新聞をよく読んでいますか。
- 10 テレビをよく見えていますか。
- 11 外出することが多いですか。
- 12 就寝、起床時間が規則的ですか。

（高齢期を元気にいきいきと過ごすための健康高齢者12カ条：資料 国民健康保険中央会調査報告書より）

あなたの生活習慣はいかがですか。明日から取りかかろうではなく、今日から早速、出来ることから挑戦してみませんか。



おすすりメニュー

ブロッコリーのナッツサラダ

平生町食生活改善推進協議会

ヨーグルトのかくし味でまろやかになります。

チーズはスライサーなどで薄く削って散らせば、プロ風の仕上がりになります。

《材 料》 4人分

ブロッコリー	1株	A	プレーンヨーグルト	大さじ1
エリンギ	2本		味噌	小さじ1
チーズ	4切れ		マヨネーズ	大さじ2
ミックснаッツ	40g		塩、こしょう	少々

《作り方》

- 1 小房に分けたブロッコリーを熱湯で2分ゆで、食べやすく切ったエリンギを加えてさっと火を通し、ザルに取って手早く冷ます。
- 2 チーズは1cm幅の短冊に切る。
- 3 ミックスナッツは粗くぎざむ。
- 4 Aをよく混ぜ合わせ、1、2、3を加えてざっくり混ぜる。

シリーズ くすりの飲み方・使い方

No. 10

▽心臓の薬をお飲みの患者さんへ

- ・狭心症、心筋梗塞、不整脈、心不全など、心臓の病気にもいろいろあります。また、肥満、高脂血症、糖尿病、高血圧、タバコ、ストレス、過食や運動不足、急激な運動と急激な温度差など、たくさん原因が重なり合って心臓病をおこします。
- 服用中の薬の働きや副作用をよく知っておきましょう
- 心臓病の薬にもいろいろあります。
- ・心臓の筋肉に作用する薬
- ・心臓の血管に作用する薬
- ・心臓のリズムに作用する薬
- ・全身的に作用して心臓の負担を軽くする薬
- 自分のリズムを知っておきましょう
- 脈拍やリズムに注意することで、薬の副作用を防げます。1分間あなたの脈拍数が非常に少なかったり（50回）、多すぎたり（120回）したときは早めに医師の診察を受けましょう。

（編集 山口県薬剤師会）



赤十字は「人道・公平・中立・独立・奉仕・単一・世界性」という7つの普遍的な原則のもとに行動する人道機関です。世界最大級のネットワークを駆使し、国境や宗教、人種を超えて、人の命の尊厳を守るため、さまざまな人道的活動を推進しています。

中でも青少年赤十字は、児童・生徒が赤十字の精神に基づいて、世界の平和と人類の福祉に貢献していくというものです。命と健康を大切に、地域社会への奉仕や世界の人々との友好親善の精神を

まず毎年4月に、新しく入学してきた1年生に対して、登録式を行います。登録式では、上級生が1年生に活動の趣旨を伝え、みんなと一緒に取り組んでいくことの意識付けをします。

その後の具体的な活動としては、地域の方の協力をいただいてのアルミ缶の収集や、学校園でサツマイモや玉ねぎの栽培をして、お年寄りの方

育成することを目的として、さまざまな活動を学校教育の中で展開しています。

また、この活動を行う際には、児童生徒の主体性を育むために「気づき」「考え」「実行する」という3つの態度目標が掲げられています。このことは、生きる力の1つである確かな学力（自ら学び、自ら考える力）の育成とも大きな関連をもっていると考えられます。

本校では、14年前からこの青少年赤十字に参加して活動しています。

小さいうちから、このような活動を通して、「地域社会のために自分ができる何かをしたいとか、困っている人や苦しんでいる人を見たら、何か役に立つことをしてあげたい」という自然な気持ちを通して行動に移せるようなよい習慣や、優しい思いやりのある考え方を身につけて欲しいと思っています。

と交流したり、社会福祉協議会へ寄付したりする活動があります。その他にも、学校の下のバス停の清掃や募金活動なども行っています。



No. 142

生涯学習推進だより

青少年赤十字活動をとあして

佐賀小学校



平生町生涯学習推進マスコット「マナビット」

図書館だより



新着図書を紹介

図書の一部を紹介します。

《一般書》

- 父の晩年 山口 瞳 著
- 海坂藩大全 上巻・下巻 藤沢周平 著
- 春のフルーツ 前編・後編 キム・ジヨン、ファン・タウン 著
- 風林火山ゆかりの地を歩く 小和田哲男監修

暮らしの中に図書館を!!

平生図書館 Tel (56) 2310

おしゃれ工房

～春を呼ぶ桃の節句のハンドメイド～
《児童書》

- いのちのおはなし 村上康成 絵 日野原重明 文
- 生麦生米生卵 長谷川義史 作
- 「ピーターラビット」の丘から マーガレット・S・ユアン 著
- 百発百中恋うらない!! 藤 真知子 作
- 極地からわかる地球のひみつ 鳥飼新市 文

休館日

2月…19日月、26日月、28日(水/月末整理日)
3月…5日月、12日月

話題の本

まいにち薔薇いろ
田辺聖子 A to Z

田辺聖子ほか 著

田辺聖子全集から生まれた万華鏡のようなスペシャルブックガイド。田辺文学と彼女の夢色暮らしを、AからZまでキーワードを立て、「事典」のかたちでカラフルに紹介します。江國香織らのエッセイ、単行本未収録短編なども収録。



シリーズ

正しい知識で安心な消費生活

山口県消費生活センター 電話 083(924)0999

名義貸しの責任について

相談

友人に頼まれ、自分の名義で消費者金融から借金をしました。当初は友人がきちんと返済していたのですが、最近、友人の所在がわからなくなり、返済が滞って事業者から返済を督促されています。今後どうなるのでしょうか。

アドバイス

勝手に他人が名前を騙って契約をした場合とは事情が違います。契約の当事者となってしまいますので、最後まで全責任を持ち、事業者に借金や商品代金を支払わなければなりません。

◆◇ワンポイント◆◇

絶対迷惑はかけないと言われてたり、利益につられられて名前を貸す契約のことを「名義貸し」といいます。

「知人に誘われ、展示会に行き、知人に代わってクレジットの契約書に署名したが、知人が支払いをしないので、クレジット会社から請求を受けた。」といった相談が寄せられることもあります。

友人に貸したお金の返済を請求できますが、事情を知らない消費者金融事業者に対しては支払い義務を負うこととなります。

義理・人情に訴える、断りにくい関係のある友人、知人などから頼まれても、自分の生活を守るために、「名義貸し」は勇気を持って、きっぱり断り、「絶対迷惑はかけない」、「名前を貸してくれれば、謝礼・手数料をあげる」などの言葉に、「名前くらいなら」といった軽い気持ちで安易に乗らないようにしましょう。

平生警察署だより

地震に備えて

地震は突然発生し、大きな被害をもたらします。家族と事前に次のことを話し合い、地震に備えましょう。

【平素の心構え】

- 自宅周辺の避難場所や家族の役割などを確認しておきましょう。
- ブロック塀、石塀などを補強し、倒壊を防ぎましょう。
- タンスや食器棚の転倒・落下防止のため、留金などで固定しましょう。
- ラジオ、ライト、救急医薬品、非常食などを寝室の枕元に備えておきましょう。
- 「災害用伝言ダイヤル」などのサービスを活用し、安否の確認方法を決めておきましょう。
- 地区の防災訓練に参加して、防災行動力を身に付けましょう。
- 【地震が発生した場合】
- ガス器具やストーブなどの火は、素早く消しましょう。

○落ち着いて、机やテーブルの下に身を隠しましょう。

○玄関などを開け、避難口を確保しましょう。

【避難する場合】

- 持ち物は最小限にし、徒歩で避難しましょう。
- 狭い路地、塀や崖などに近寄らないようにしましょう。
- 近くに広場など安全な場所があるときは、一時避難しましょう。
- テレビ、ラジオ、インターネットなどで津波情報に注意し、海岸線から離れましょう。
- 運転中に揺れを感じたら、道路の左側か空き地に停車し様子を見ましょう。
- 【地域が被災した場合】
- 倒壊した建物の下敷きになった人などがいたら、地域の人などで一致協力し救出活動を行いましょう。
- 軽い怪我などの処置は、お互いが協力して応急救護をしましょう。

休日夜間在宅当番医

◎熊南地域休日診療所

午前9時～午後5時は熊南地域休日診療所をご利用ください。(日程は夜間在宅当番医と同じです。)

〔平生町曾根向井原/Tel(56)5353〕

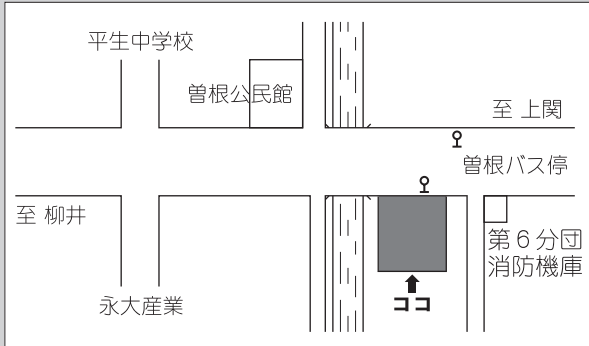

◎夜間在宅当番医

午後6時～午後10時は下記の場所で診療します。

- 2月11日 祝 吉村胃腸科内科 (田布施町下田布施)
Tel(52)3266
- 2月12日 月 藤田医院 (田布施町宿井)
Tel(52)2558
- 2月18日 日 志熊医院 (上関町室津)
Tel(62)1032
- 2月25日 日 新谷医院 (田布施町波野)
Tel(52)5550
- 3月4日 日 田尻医院 (平生町十三割)
Tel(56)7733
- 3月11日 日 弘和クリニック (田布施町波野)
Tel(52)2508

柳井健康福祉センター相談日

◎保健事業【2月16日～3月15日】

〔柳井市古開作/Tel(22)3631〕

- C型肝炎検査《予約開催》 要予約 [1,260円]
3月13日火 10:00～11:00
 - 骨髄バンク登録受付(検査)《予約開催》 要予約
3月13日火 9:00～10:00
 - 発達クリニック(乳幼児)《予約開催》 要予約
2月22日木 13:00～16:00
 - エイズ抗体検査・相談《予約開催》 要予約
3月13日火 9:00～10:00
 - 心の健康相談《予約開催》 要予約
2月20日火 13:00～14:00
 - 思春期・ストレス相談 要予約(前日まで)
2月23日金、3月9日金 10:00～15:00
 - 井戸水・水質検査(事前に来所のこと)[有料]
2月27日火、3月13日火 9:00～11:00
- ※《予約開催》は1週間前までに予約してください

「まちの保健室」

あなたの健康チェックをしてみませんか?
まちの保健室は、毎月1回開催しています。

場所: イズミゆめタウン柳井 2階ベビー服売り場前
日時: 2月17日土 午後1時～5時
内容: 血圧測定、体重・体脂肪測定、健康相談、
乳児・育児相談など

連絡先 山口県看護協会柳井支部事務局
Tel(22)3456(内線2501)

まちの人口

世帯数 5,524 世帯(+3)
人口 13,580 人(±0)
うち男 6,430 人(-2)
女 7,150 人(+2)

12月31日現在の住民基本台帳記載人口。()内は前月対比。

月間交通事故発生状況

	12月			
	発生件数	死者	傷者	
	人身	物損	(人)	(人)
平生警察署管内	11	52	0	15
平生町内	5	27	0	8

資料: 平生警察署

※平生警察署管内…田布施町・上関町・平生町

月間火災・救急発生状況

	12月			救急
	火災			
	建物	山林	その他	
広域消防組合管内	8	0	0	343
平生町内	2	0	0	46

資料: 柳井地区広域消防組合

※広域消防組合管内…柳井市・周防大島町・上関町・平生町

ドミニカ移住者に対する 特別一時金の支給手続の開始

昭和31年から34年の間に、ドミニカ共和国に移住した人に特別一時金を支給します。

請求期限 平成20年1月31日

■問合せ先

外務省領事局政策課 ドミニカ特別一時金担当
Tel03(3580)3311 内線4476

今月の納税【2月】

納期限 2月28日

固定資産税 第4期
国民健康保険税 第8期
介護保険料 第8期

☆完納で育てよう明るい平生町☆

◎便利な口座振替も利用できます◎

問合せ先 (町税) 町役場税務課 Tel(56)7114
(介護保険料) 町役場健康福祉課 Tel(56)7115

(ミュージックチャイムの曲名)

6:00 春よ来い 12:00 上を向いて歩こう 17:00 夕やけこやけ 22:00 故郷(ふるさと)

Information

情報伝言板

じょうほうでんごんばん

試験・募集

臨時雇用登録者の募集

町では、平成19年の臨時雇用登録者を募集します。

申し込みをされる人は、希望職種を明記した封筒に履歴書を同封の上、町役場総務課または佐賀出張所に提出してください。

申し込み期限は2月28日水（必着）です。

◇事務補助員

●募集人員 若干名

●応募資格

町内在住者で、高等学校以上の卒業者

●勤務内容

町役場本庁などでの事務補助。ただし、常時勤務していたり、各課などで事務補助員が必要なとき、勤務していただきます。

●勤務時間 職員に準じます。

●報酬 時間給で月1回支給

◇保育士

●募集人員 若干名

●応募資格

保育士資格を所持され、おおむね50歳までの健康な人

●勤務内容

保育園および児童クラブなどで、園児や児童数の増加により、保育士に不足が生じた場合に勤務していただきます。

●勤務時間

原則として午前8時30分〜午後5時15分

●報酬 日給または時間給で月1回支給

◇給食調理員

●募集人員 若干名

●応募資格

おおむね50歳までの健康な人

●勤務内容

小・中学校および保育園の給食調理

●勤務時間

原則として平日の給食がある日とします。

●学校は、おおむね午前8時〜午後4時。保育園は、午前8時30分〜午後4時。

●報酬 時間給で月1回支給

◇幼稚園代替教諭

●募集人員 1名

●応募資格

幼稚園教諭免許取得者で健康な人

●勤務内容 平生幼稚園教諭

●勤務時間

月・水・金曜日の午前8時30分〜午後4時30分、火・木曜日のおおむね午前8時30分〜午後2時30分

●報酬 時間給で月1回支給

◇平生町体育館・武道館・音楽道場施設管理員

●募集人員 若干名

●応募資格

町内在住者で、健康な人

●勤務内容 施設内の管理

●勤務時間

平日は午後5時〜10時、土・日・祝祭日は午前8時30分〜午後10時（交代で勤務）

●報酬 時間給で月1回支給

◇共通事項

勤務形態によっては、社会保険に加入していただく場合もあります。

また、応募資格については、男女を問いません。

問合せ先

町役場総務課

Tel (56) 7111

講座・講習

小型船舶操縦免許更新講習

日時 3月3日土

午後5時30分〜受付

（事前の申込は不要です）

午後6時〜講習開始

問合せ先
町役場総務課
Tel (56) 7111

問合せ先
町役場建設課 地籍班
Tel (56) 7118

場所 平生中央公民館
持参品 本籍地記載の住民票、印章（失効または再交付の場合）、写真2枚（4・5センチ×3・5センチ／更新中証明書が必要な人は免許証のコピー）、免許証、再交付の場合は運転免許証のコピー、近視の人はメガネなど、筆記用具
※コピーは顔が確認できるもの
●受講料（郵送料含む）
小型・更新…7800円
小型・失効…16100円

●閲覧期間
2月14日水〜3月5日月（20日間）ただし、2月17日、18日、24日、25日の土・日曜日は除く
●閲覧時間
午前9時〜午後5時
●閲覧場所
平生町役場第2庁舎第3会議室（経済課2階）

●日時 3月3日土
午後5時30分〜受付
（事前の申込は不要です）
午後6時〜講習開始
※遅刻厳禁

●地区名 坂ノ下一区の一部、坂ノ下二区、坂ノ下三区、吉原、吉原東、下豊田、沓の割、日の出一区、日の出二区、東沓の割団地、土手町東四区の一部

問合せ先
（財）日本船舶職員養成協会
中国支部

柳井地域広域水道企業団建設工事等入札参加資格審査申請受付

地籍調査のお知らせ
◇平成16年度地籍調査事業に係

る閲覧について
平成16年度に実施しました地籍調査について、成果である地図（地籍図）・簿冊（地籍簿）を作成しましたので、次のとおり閲覧を行います。

閲覧とは、成果を公開することとで誤りなどの有無を確認していただき、一般の承認を受けるものです。期間中はどなたでも閲覧することができ、閲覧者の確認のため印章（認印可）が必要となります。

なお、対象となる土地所有者の皆さんには、個別に文書でお知らせします。

平生町下水道排水設備工事 指定工事店の募集

町では、次のとおり平生町排水設備工事指定工事店の募集を行います。

●指定工事店の指定要件

- (1) 責任技術者が1名以上専属していること
- (2) 工事の施工に必要な設備および器材を有していること
- (3) 山口県内に営業所があること
- (4) 市町税の滞納がないこと
- (5) 次のいずれにも該当しないこと

イ 工事業者（法人にあっては代表者）が成年被後見人もしくは被保佐人または破産者であって復権していない場合

ロ 工事業者（法人にあっては代表者）が責任技術者としての登録を取り消された日から2年を経過していない場合

ハ 指定工事店が、指定の取消の規定により指定を取り消された日から2年を経過していない場合

ニ 工事業者がその業務に関し不正または不誠実な行為をする恐れがあると認めるに足りる相当の理由がある場合

ホ 法人であって、その役員のうちイからニまでのいずれかに該当する者がいる場合

●申込方法

町役場建設課に備え付けの申請書などにより、建設課に提出してください。

●申込期間 2月13日火～28日水

■問合せ先

町役場建設課 Tel (56) 7118

建設工事等の入札参加資格審査の申請を受け付けます。

●資格

建設業者、測量業者、土木関係建設コンサルタント、建築関係建設コンサルタント、地質調査業者、補償関係コンサルタント、物品（薬品）の製造・販売業者等

●申請要領および様式

企業団事務所配布します。また、企業団ホームページからダウンロードできます。

●受付期間

2月15日木～3月15日木

■申請および問合せ先

柳井地域広域水道企業団（〒742-0111 柳井市日積3854番地）
Tel (28) 5333
<http://www.51.tikine.jp/~yanai-kousui/>

ほ場整備を契機とした 農業活性化を目指して

中国四国農政局では、農業の振興方策や農業を中心とした活性化に資することを目的としたシンポジウムを開催します。

●日時

3月4日日 午後1時～5時

●場所

柳井クルーズホテル

●主催

山口県土地改良事業団体連合会および中国四国農政局

●入場

無料（定員先着300名）

■申込みおよび問合せ先

氏名、住所、年齢、職業、連絡先を電話（土日祝を除く）またはFAXで申し込みください。（申込み期限 2月19日）
中国四国農政局中国土地改良調査管理事務所
Tel 082 (819) 1617

周南コンピュタ・カレッジ レヅジ学校見学会

周南コンピュタ・カレッジは、厚生労働省が設置した全日制2年過程の学校です。この機会に学校を見学し、コンピュタを体験してみませんか。

●対象

入学希望者および保護者など

●日時

2月17日土、3月3日土、24日土 いずれも午前10時～12時

●内容

学校紹介、校内見学、コンピュタ体験コーナー、進学説明会

■問合せ先

周南コンピュタ・カレッジ事務所
Tel 0833 (72) 8000
<http://www.sccac.jp>

相談

年金相談の平日の時間延長と休日の相談を実施

徳山社会保険事務所では、年金相談の時間延長と休日の相談を実施いたします。また、国民年金保険料の納付相談も併せて行います。

●時間延長日（午後7時まで）

2月13日火、19日月、26日月、3月5日月、12日月、19日月、26日月

●休日相談日

（午前9時30分～午後4時）
2月10日土、3月10日土

■問合せ先

徳山社会保険事務所
〔年金相談〕
Tel 0834 (31) 2152
〔納付相談〕

「税理士記念日」 無料税金相談

山口県青年司法書士協議会
●日時
2月23日金
午前10時～午後4時
●場所
Be・st(ビーストリート) 催事場（光市島田）

●相談内容

贈与税、相続税、土地建物等の譲渡所得税、その他税金に関する無料相談

●主催

中国税理士会光支部

■問合せ先

中国税理士会光支部
Tel 0833 (71) 1883

法テラス （日本司法支援センター）

●法的トラブルに応じた最も適切な機関・団体の情報を無料で提供します。

◆コールセンター

Tel 0570078374
（平日午前9時～午後9時/土曜午前9時～午後5時/日曜祝日除く）

●収入の少ない人には契約弁護士・司法書士事務所での面談による民事法律扶助無料相談もあります。

◆法テラスでの無料法律相談日

（毎週月曜日午後1時30分～午後4時30分/※予約先 法テラス山口 Tel 050 (3383) 5489）

司法書士サラ金・ヤミ金 無料電話相談会

●日時

3月3日土、4月7日土

それぞれ午前10時～午後4時

●相談受付電話番号

Tel 0120 (003) 821

●相談内容

消費者金融・信販会社・銀行などへの月々の返済

でお困りの人に、具体的な問題

解決に向けた債務整理手続の紹介などのアドバイスをします。

●主催

まちのカレンダー

《2月16日～3月15日》

2 月

16 (金)	朗読ボランティアつゆくさの会 (10:00/平生図書館) 母親学級 (13:00/保健センター) ひらお読書会 (13:30/平生図書館) もの忘れ相談 (13:30/ふれあいまちづくりセンター)
17 (土)	体育館開放日 (午前中) 親子料理教室 (9:00/曾根公民館) 古文書輪読会 (10:00/平生図書館) おはなし会 (14:00/平生図書館)
18 (日)	
19 (月)	手軽にできる手づくりおやつ (10:00/保健センター)
20 (火)	育児学級〈平生地区〉 (10:00/保健センター)
21 (水)	マロニエ会 (9:30/保健センター) 勤労青少年ホーム料理教室 (18:30/保健センター)
22 (木)	
23 (金)	
24 (土)	体育館開放日 (午前中) パパママスクール (13:30/保健センター)
25 (日)	平生ソフトバレーボール大会 (8:30/町体育館) 親と子の料理教室 (9:30/大野公民館)
26 (月)	保健センター開放日 (9:30)
27 (火)	あかあさんといっしょ〈絵本の読み聞かせ〉 (10:00/保健センター)
28 (水)	

3 月

1 (木)	
2 (金)	すくすくまつり (10:00/保健センター)
3 (土)	体育館開放日 (午前中) 古文書輪読会 (10:00/平生図書館)
4 (日)	
5 (月)	
6 (火)	育児学級〈大野・曾根・佐賀地区〉 (13:30/保健センター)
7 (水)	マロニエ会 (9:30/保健センター)
8 (木)	元気の知恵を語ろう会 (13:30/保健センター)
9 (金)	平生中学校卒業式
10 (土)	体育館開放日 (午前中)
11 (日)	
12 (月)	人権行政相談 (10:00/町役場本庁、13:00/佐賀公民館)
13 (火)	あすなる会〈介護者家族の会〉 (13:30/ふれあいまちづくりセンター)
14 (水)	おひざにだっこの会 (10:30/平生図書館) 親しみトーク【町長と語る日】 (18:00/町役場町長室)
15 (木)	

「ゆたかなまちをつくります」ポスター・標語

ポスター最優秀作品



平生中学校2年 木船満帆

標語最優秀作品

育てよう
花と緑と 思いやり
笑顔あふれる 平生町

平生中学校2年 大江享平

※入選作品については、ひらお特産品センター2階に展示してあります。

※予定表ですので、日時・場所の変更がある場合もあります。

平生町民憲章

わたしたち 平生町民は、ふるさとの美しい自然と歴史をうけつぎ、明るく住みよいまちづくりを目指して、次のことに努めます。

わたしたち 平生町民は

- 1 自然を大切に 環境をととのえ 美しいまちをつくります
- 1 スポーツに親しみ きまりを守り 健やかなまちをつくります
- 1 思いやりと 感謝の心もち 温かいまちをつくります
- 1 勤労をとうとび 活力にみちた 豊かなまちをつくります
- 1 文化を創造し 若い力を育て 伸びゆくまちをつくります



「広報ひらお」は、環境に配慮した古紙配合率100%再生紙を使用しています。